

Sector productor de alimentos y comercio exterior en Cuba, un balance necesario

Dr. C. Anicia García (anicia.ega@gmail.com)

Seminario Científico Anual del CEEC
10 de diciembre de 2025



Sector agro y externo en los documentos programáticos...

Congresos PCC	Planteamientos
VI, abril 2011, Lineamientos	166. Lograr que este sector [agroindustrial] aporte progresivamente a la balanza de pagos del país, para dejar de ser un importador neto de alimentos y disminuir la alta dependencia de financiamiento que hoy se cubre con los ingresos de otros sectores.
VII, abril 2017, Lineamientos	150. Lograr que la producción agroindustrial contribuya ... con una mayor oferta de alimentos con destino al consumo interno, la disminución de importaciones y el incremento de las exportaciones . Disminuir la alta dependencia de financiamiento que hoy se cubre con los ingresos de otros sectores.
VII, abril 2017, PNDES-2030, principio rector	Alcanzar niveles de producción, industrialización y comercialización de alimentos, que garanticen un alto grado de autosuficiencia alimentaria y el incremento de las exportaciones
VIII, abril 2021, Lineamientos	



Balance del comercio exterior agropecuario (MM USD)

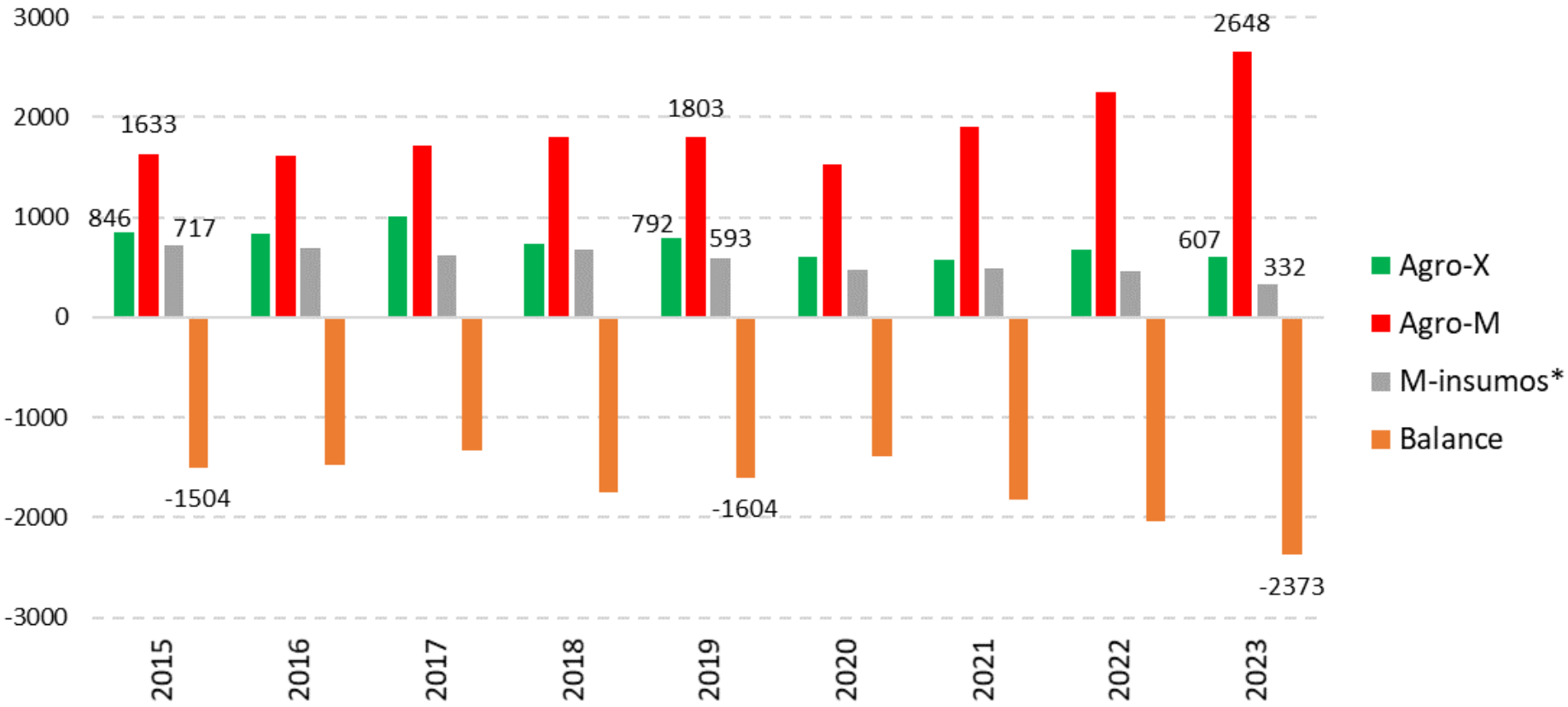

Fuentes: elaborados a partir de ONEI, series estadísticas y AEC 2023

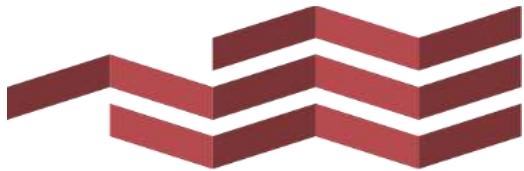

Sector productor de alimentos y comercio exterior

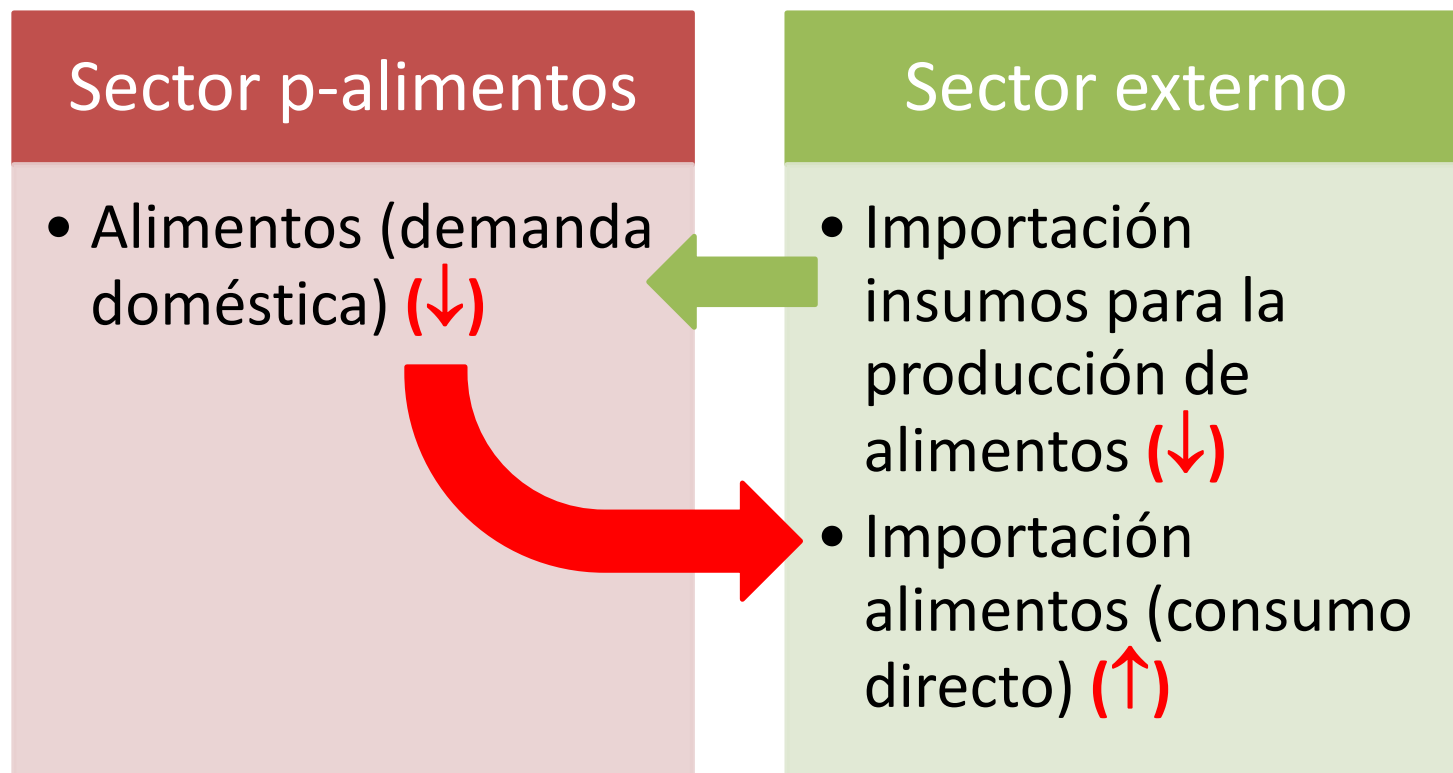

¿BALANCE?



Sección 0 (parcial)	Sección 2, Cap 22	Sección 4
Alimentos y animales vivos (excluye cap. 8 y parte del cap. 4)	Semillas y frutos oleaginosos	Grasas

Importación de alimentos



Insumos importados para la producción agrop.



sección	0	5	5	2	0
capítulo	8	56	59	27	4 (parcial)
insumo	Pienso para animales (excepto cereales sin moler)	Abonos (excepto abonos en bruto en cap. 27)	Herbicidas, pesticidas y otros productos gr. 591	Abono en bruto excepto los del cap. 56 y minerales en bruto (excepto carbón, petróleo y p. preciosas)	Cereales sin moler (maíz, avena)



Balances por período... (en millones de USD)

Períodos	M-insumos seleccionados	M-alimentos	BALANCE
2018-2021	-179	139	-40
2018-2022	-210	325	115
2018-2023	-342	537	195

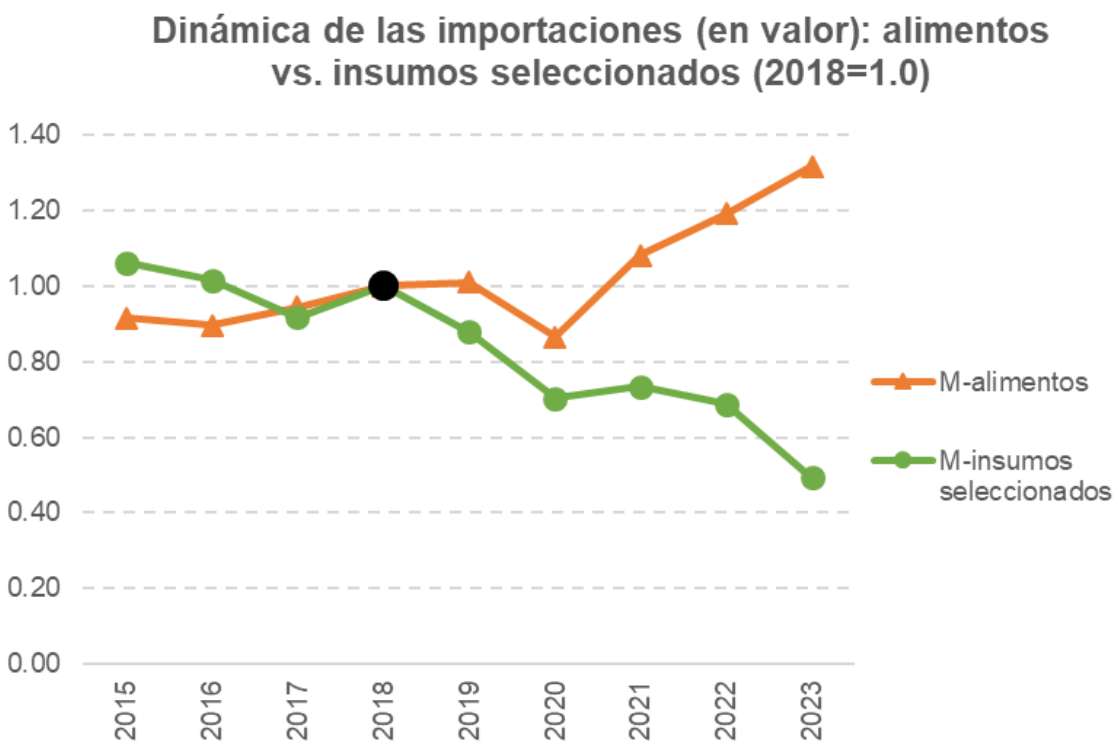
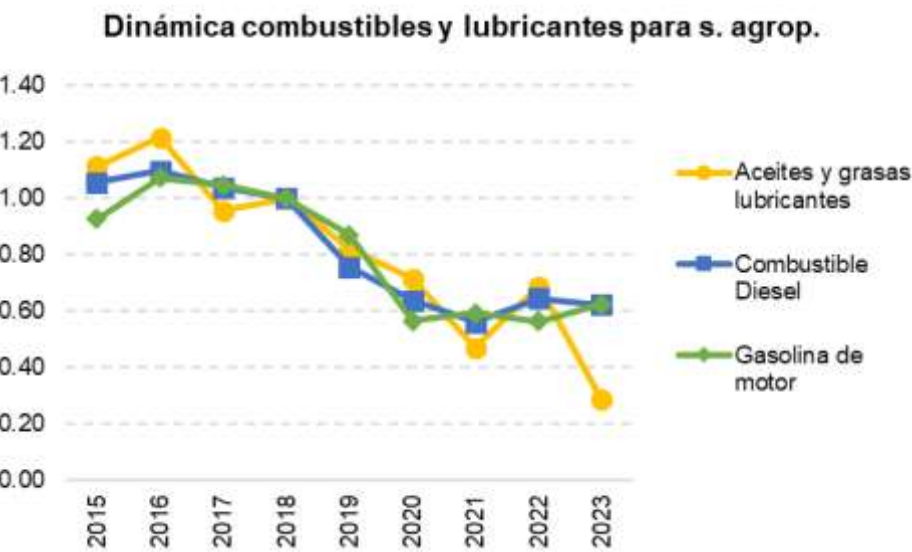

Fuentes: elaborados a partir de ONEI,
series estadísticas y AEC 2023



Producción agropecuaria vs. insumos importados seleccionados...

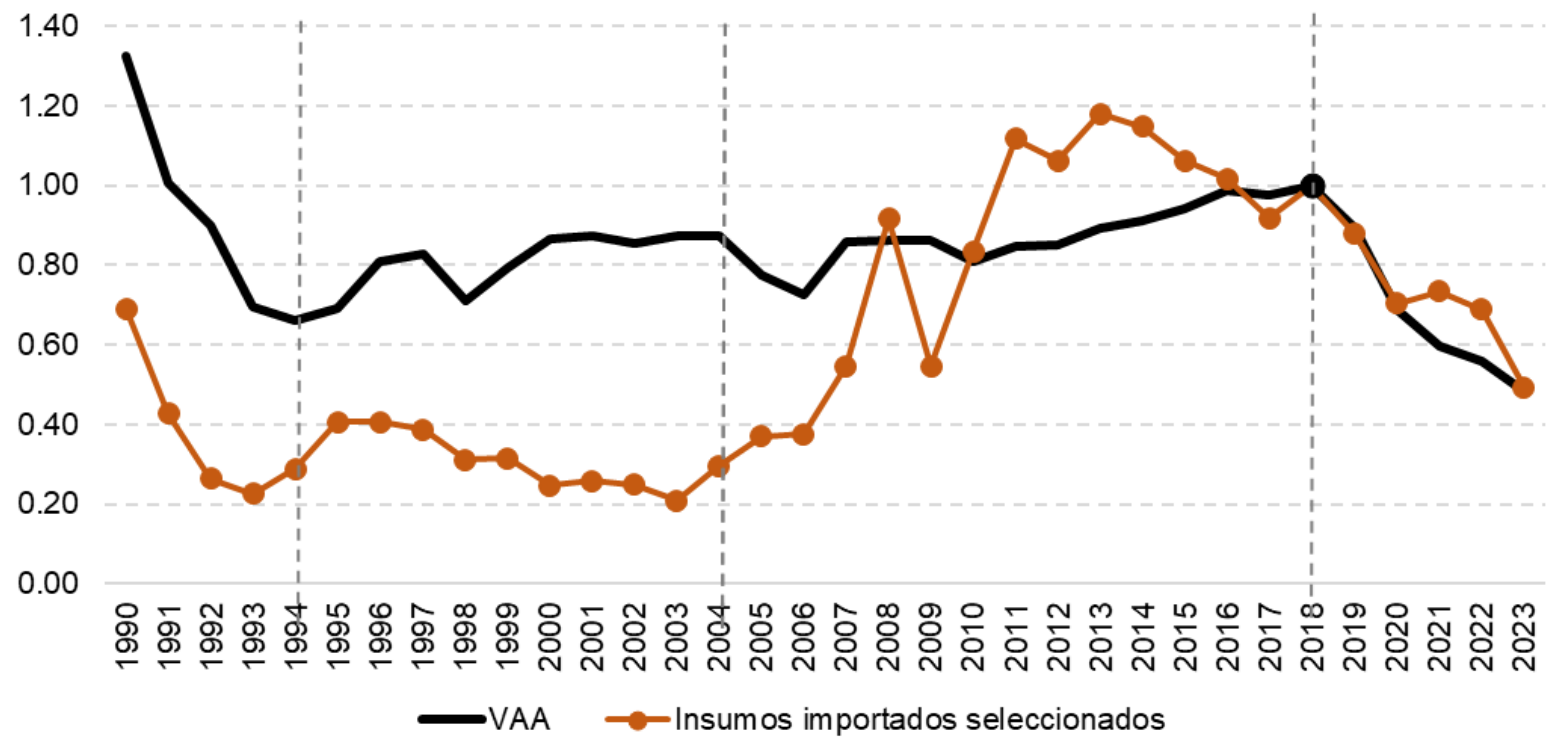

Período	Coefficientes de correlación
1990-1994	0.9308227
1995-2004	-0.6208017
2005-2016	0.6549298
2017-2023	0.9465312

Fuentes: elaborados a partir de ONEI, series estadísticas y AEC 2023

DECRETO 128/2025
DE LA AGROECOLOGÍA

sección	0	5	5	2	0
capítulo	8	56	59	27	4 (parcial)
insumo	Pienso para animales (excepto cereales sin moler)	Abonos (excepto abonos en bruto en cap. 27)	Herbicidas, pesticidas y otros productos gr. 591	Abono en bruto excepto los del cap. 56 y minerales en bruto (excepto carbón, petróleo y p. preciosas)	Cereales sin moler (maíz, avena)



Producción doméstica, alimentos seleccionados (índices, 2018=1.0)

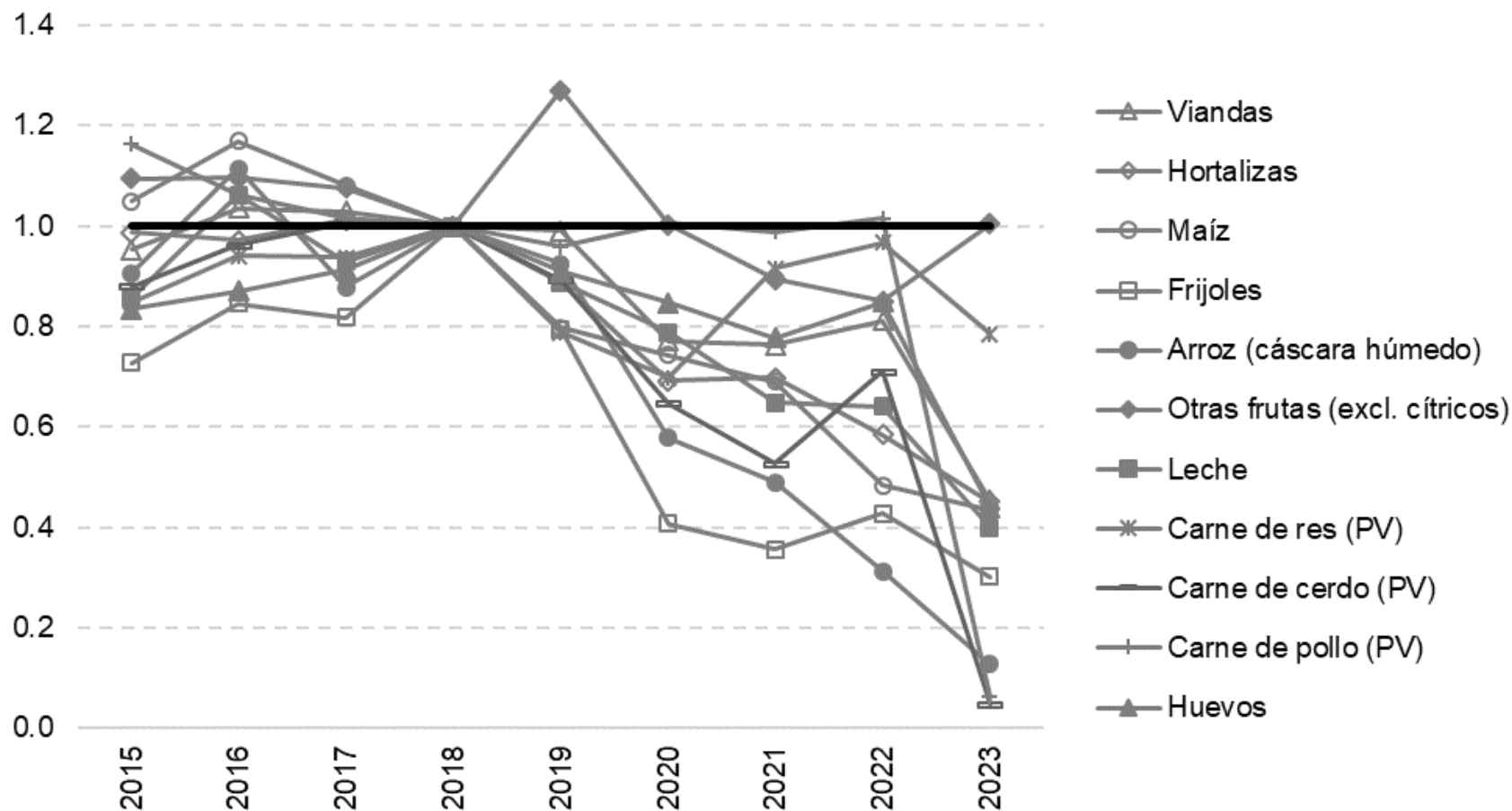

Fuentes: elaborado a partir de ONEI, series estadísticas y AEC 2023



Importación de alimentos

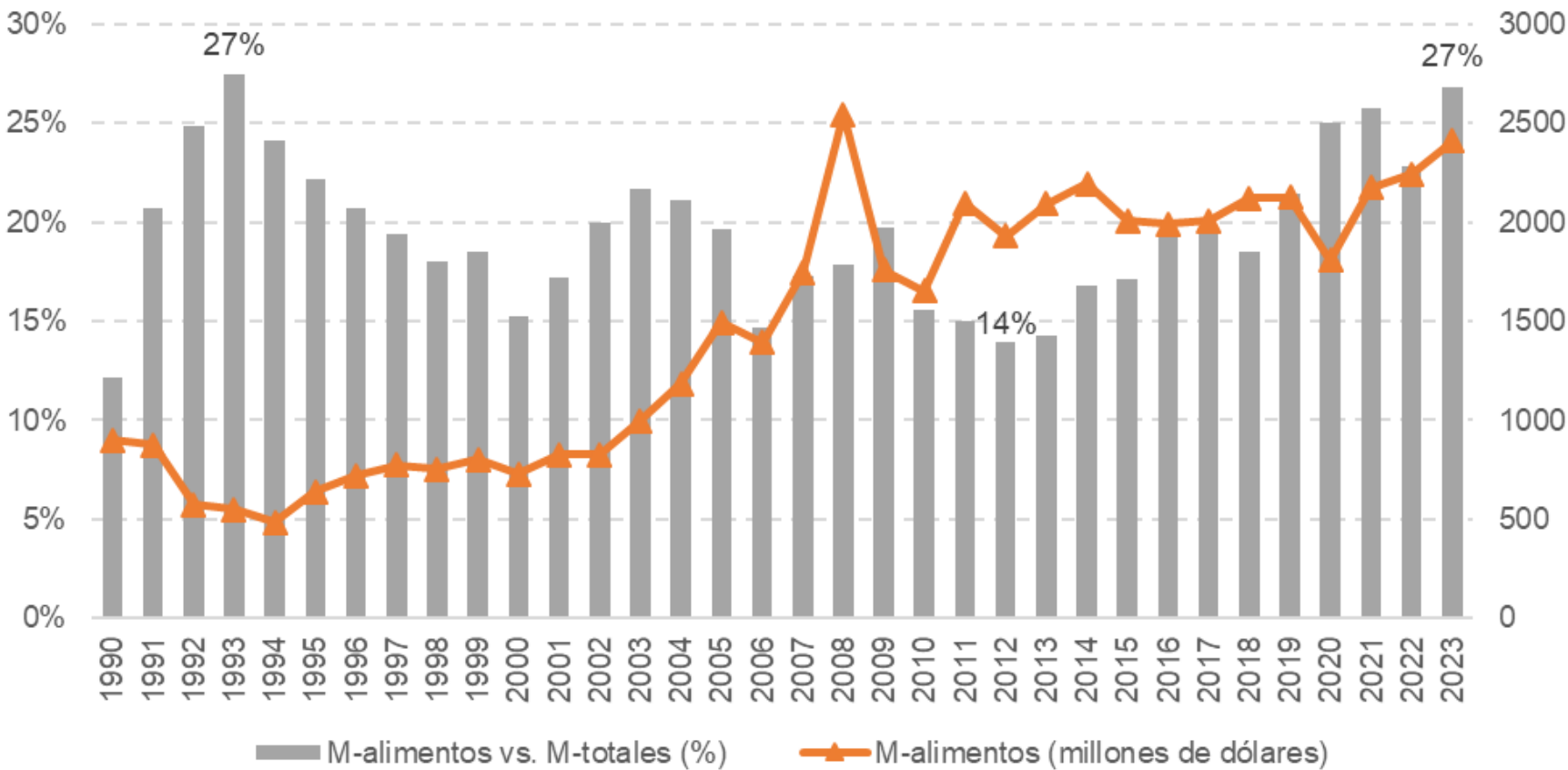

Fuentes: elaborado a partir de ONEI, series estadísticas y AEC 2023



Importaciones cubanas de alimentos seleccionados (índices, 2018=1.0)

Cantidades físicas

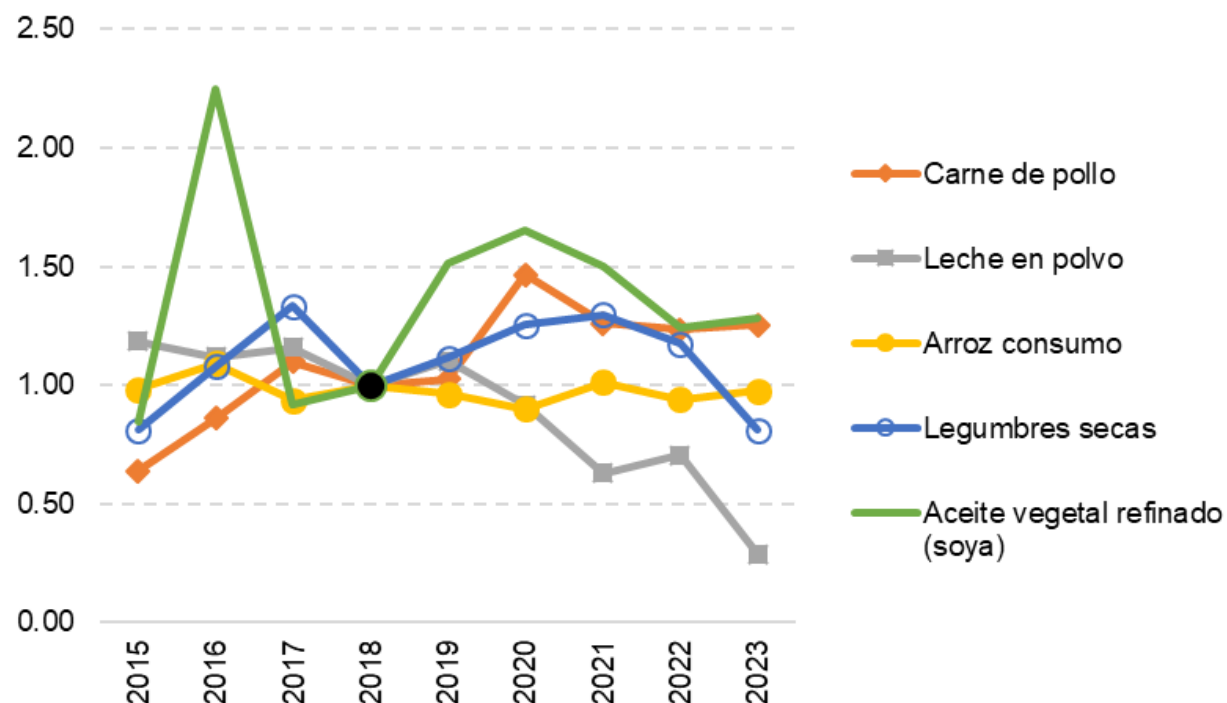

Precios implícitos

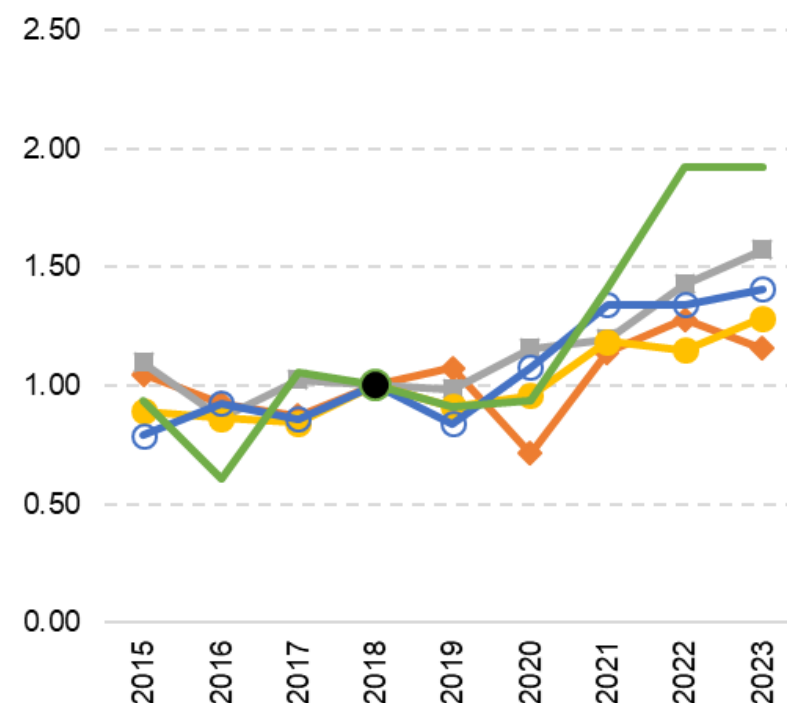

Fuentes: elaborados a partir de ONEI, series estadísticas y AEC 2023

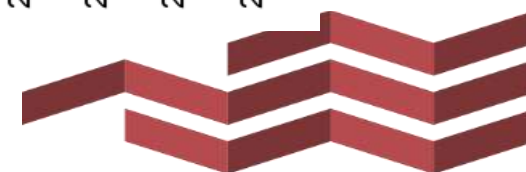

Disponibilidad estimada, alimentos seleccionados

(índices, 2018=1.0)

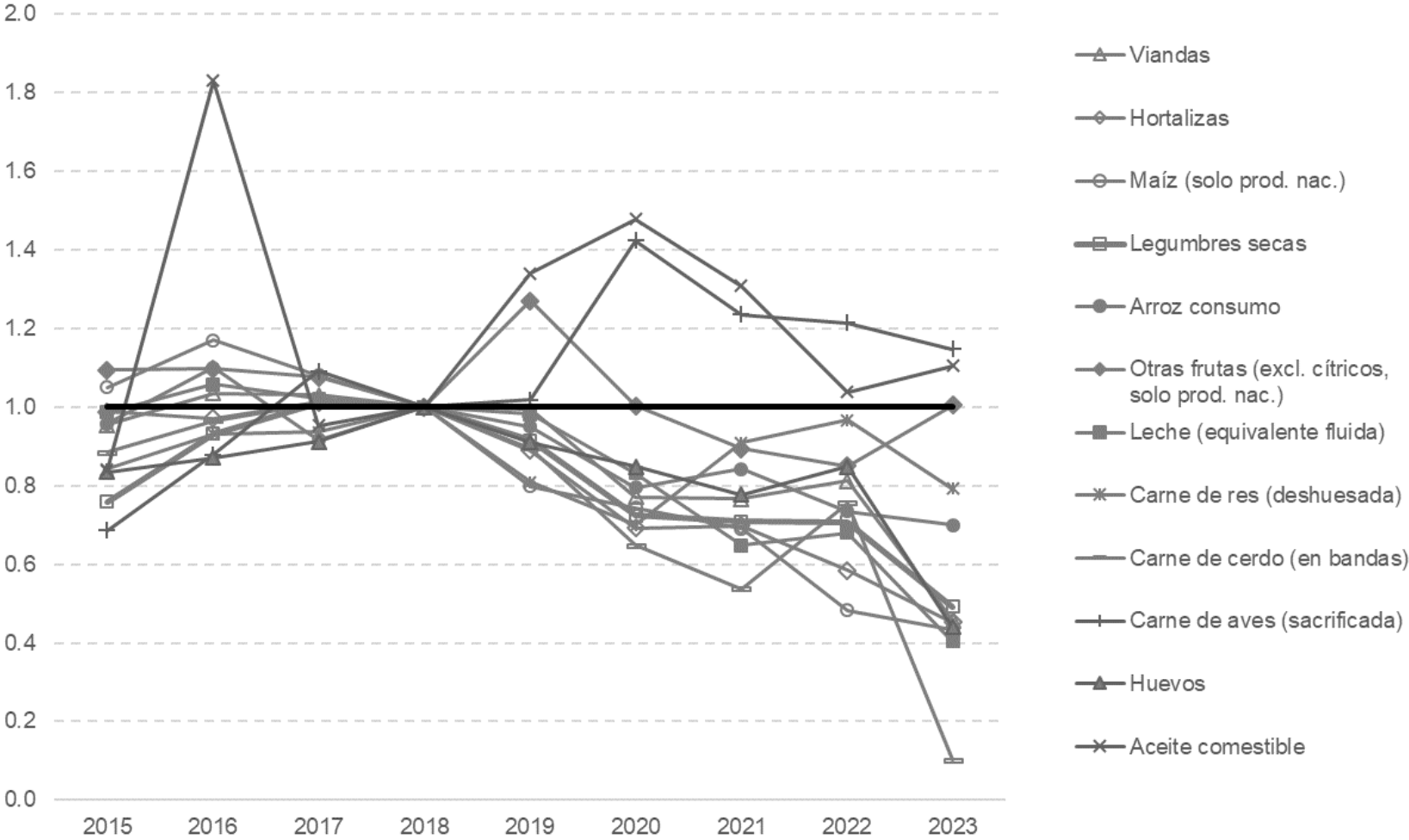

Fuentes: elaborado a partir de ONEI, series estadísticas y AEC 2023

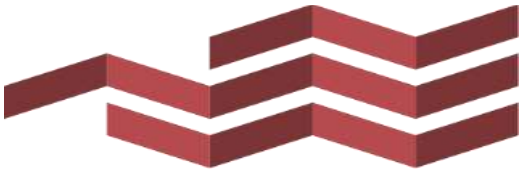

Producción nacional, importación y disponibilidad estimada, alimentos seleccionados (índices, 2018=1.0)

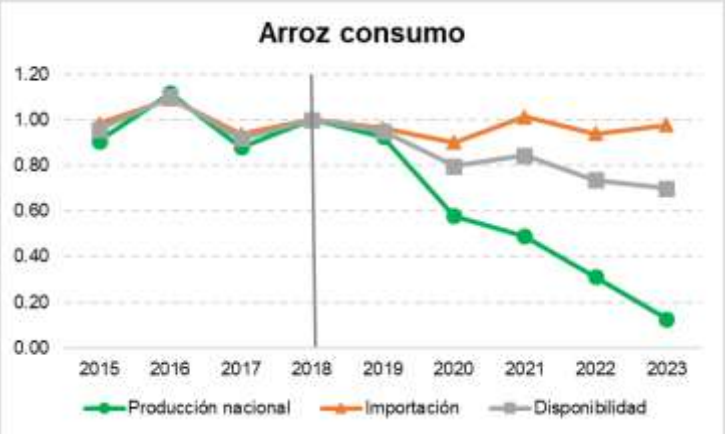
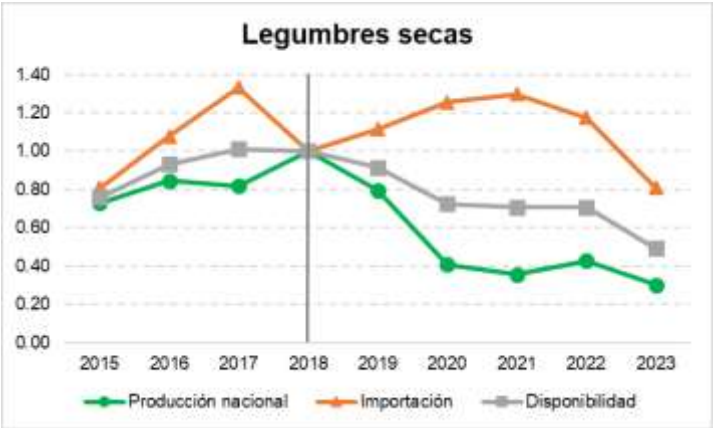

Fuentes: elaborado a partir de ONEI, series estadísticas y AEC 2023

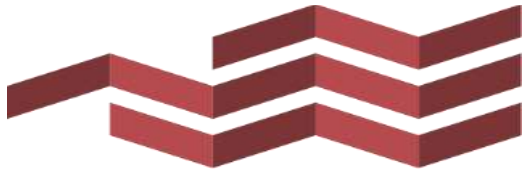
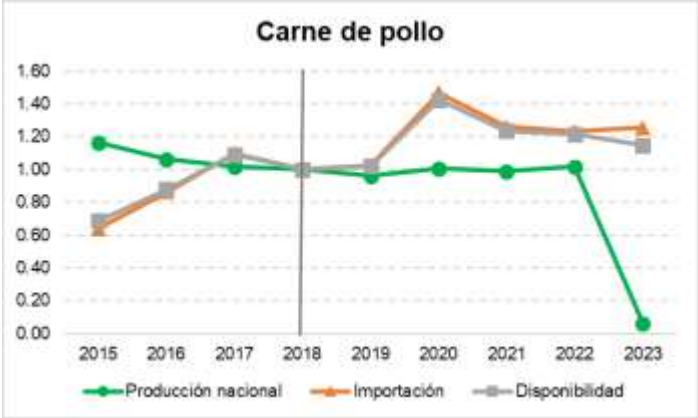
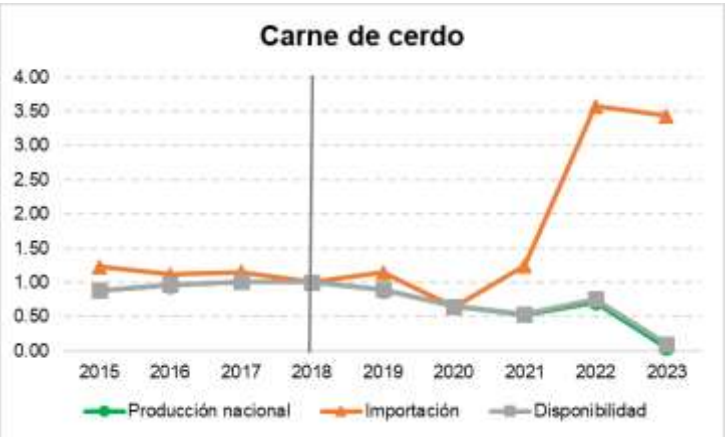
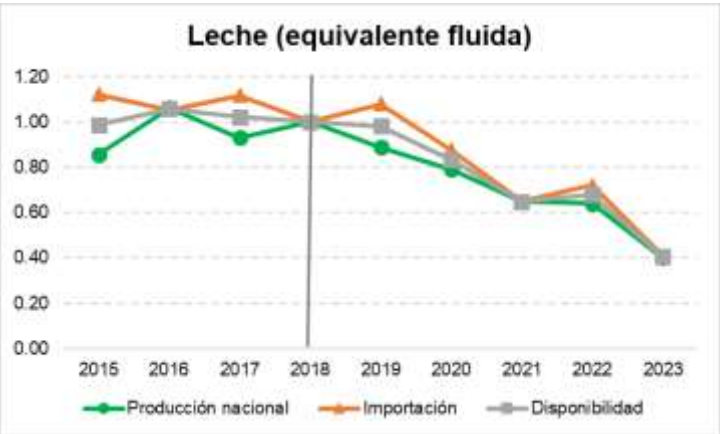

Composición de la disponibilidad estimada, alimentos seleccionados

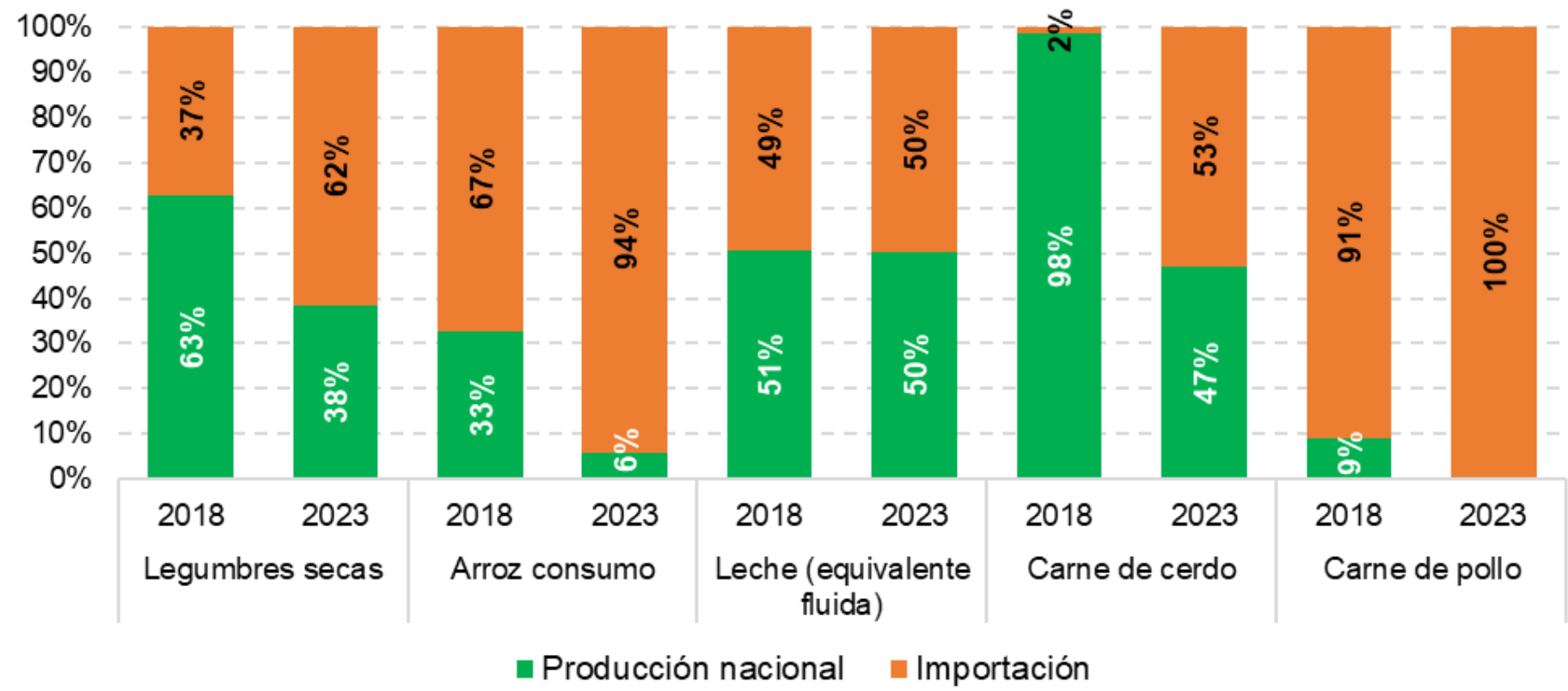

Fuentes: elaborado a partir de ONEI, series estadísticas y AEC 2023

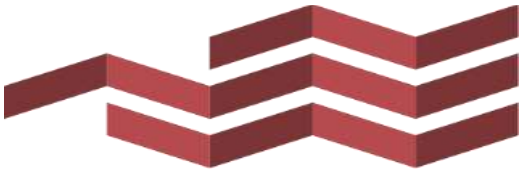

Consumo aparente estimado de alimentos

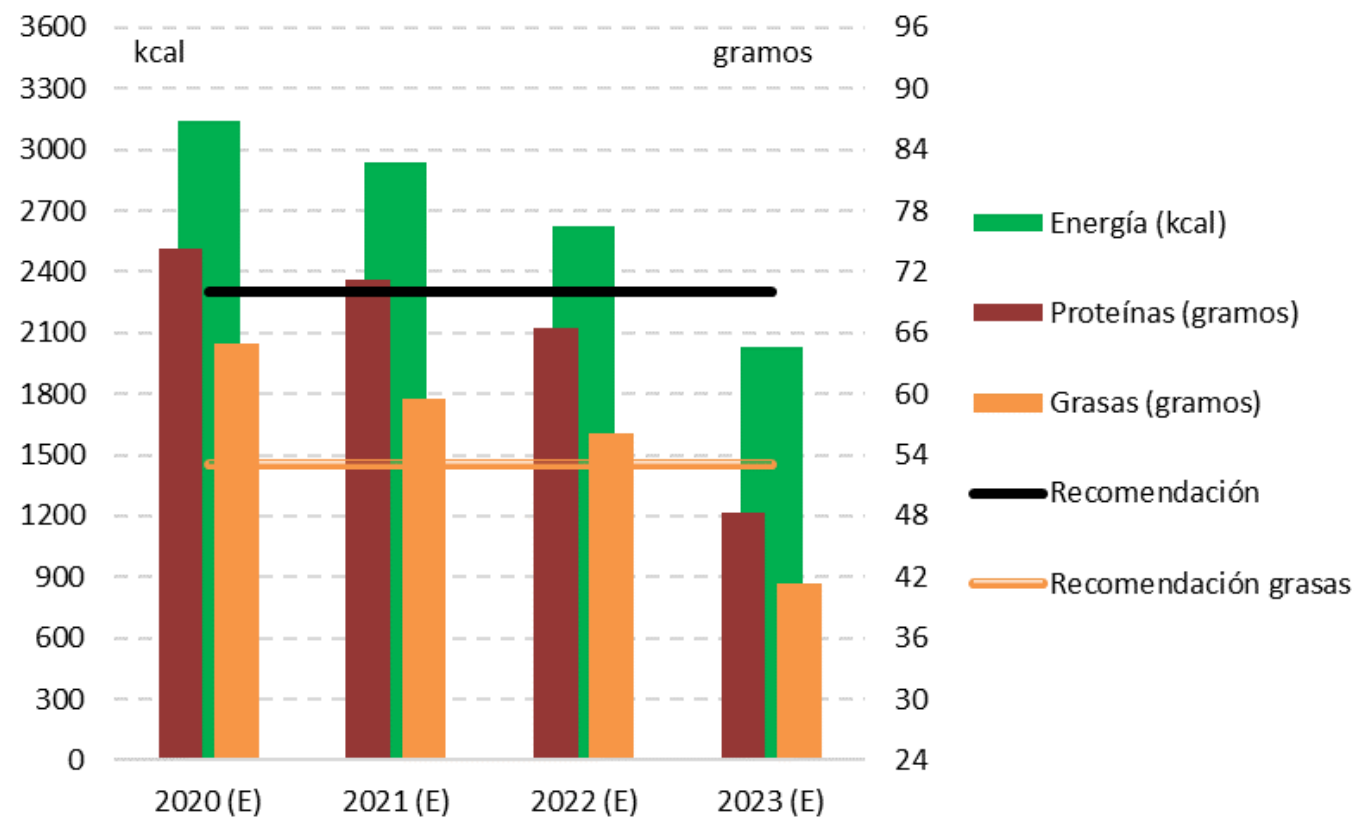

Fuente: elaborado a partir de ONEI, series estadísticas y AEC 2023; INHA (2008)

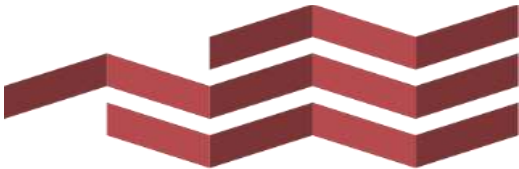

Para reflexionar...

- En términos de valor, la contracción en la importación de insumos no compensa el incremento en la importación de alimentos...
- Por demás, se importan más alimentos en términos de valor, no así en términos físicos (por efecto del incremento de precios), por lo que la provisión disminuye...
- La ausencia de insumos importados no se ha compensado con el tránsito hacia prácticas sostenibles y ha precarizado los procesos productivos...
- Se necesita articular los procesos productivos del agro con soluciones nacionales y locales en términos de acceso a insumos y servicios... pero eso requiere acceso a fuentes de financiamiento (locales o foráneas) y políticas de fomento productivo...



¿Qué hacer?

- Aumentar la eficiencia de los mecanismos de otorgamiento de tierra en usufructo...
- Garantizar, al menos, esquemas de financiamiento que permitan a las formas productivas la compra de bienes de capital e insumos en el exterior, dada la ausencia del necesario mercado de divisas...
- Incentivar la importación de insumos por el sector no estatal...
- Eliminar topes de precios...
- Segmentar mercados puede no ser la mejor opción...
- Aplicar políticas coherentes con el Decreto de la agroecología...

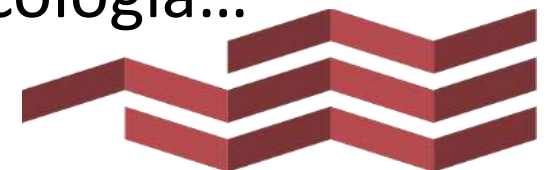

Sector productor de alimentos y comercio exterior en Cuba, un balance necesario

Dr. C. Anicia García (anicia.ega@gmail.com)

Seminario Científico Anual del CEEC
10 de diciembre de 2025

